Газету рекомендовано членам АСКУ та шанувальникам українського футболу

Український ФУТБОЛ

Засновано в БЕРЕЗНІ 1991 року

Четвер, 20 серпня 2009 року • № 121 (2220) • Ціна вільна

ПРИ ВХОДІ — ЧЕТВЕРО. А НА ВИХОДІ?

2007 рік. Груповий етап Ліги чемпіонів. Матч "Бенфіка" — "Шахтар" — 0:1. Чи вдасться "Ворсклі" повторити успіх гірників?

СІВАССПОР — ШАХТАР

20 серпня. 21.00. Сівас. Стадіон "4 липня".

МЕТАЛУРГ Д — АУСТРІЯ

20 серпня. 20.15. Донецьк. Стадіон "Металург".

ШТУРМ — МЕТАЛІСТ

20 серпня. 20.15. Грац. Стадіон "Арнольд Шварценеггер".

БЕНФІКА — ВОРСКЛА

20 серпня. 21.45. Лісабон. Стадіон "Ештадіу да Луж".

Чотири вітчизняні футбольні команди зіграють увечері поєдинки четвертого кваліфікаційного раунду Ліги Європи УЄФА. В усіх наших континентальних повпредів суперники з когорти "проходити можемо й мусимо". Та, врахувавши непрогнозованість короля спорту, а також українське вміння створювати проблеми на рівному місці, не можемо — хоч і дуже хочемо — виключити варіант того, що за груповим етапом зазначеного турніру ми спостерігатимемо з послабленим інтересом.

Першими в боротьбу вступлять донецькі "металурги", які вдома просто зобов'язані перемагати знахабнілих австрійців. Коментар головного тренера віденської "Аустрії" (див. учорашній номер "УФ") про слабкість українського клубу вкотре засвідчує обмежену самодостатність людей із т.зв. цивілізованої Європи. Жоден клуб із альпійської країни ніколи не перемагав у єврокубках — досягнення, що вдавалося двом нашим, причому одному з цих клубів — усього кілька місяців тому. Проте в Австрії цього, вочевидь, "не помітили". Тим краще для "Металурга": недооцінка з боку суперника завжди грає на руку.

Харківський "Металіст" також змагатиметься з ФК — представником країни, що подарувала світові Вольфганга Моцарта, Франца Кафку, Пауля Целана й Адольфа Шикельгрубера. Колектив із Граца колись був по-справжньому сильним — як на місцеві мірки, виступав (не надто успішно) в Лізі чемпіонів. А на стадіоні ім. Арнольда Шварценеггера підопічним Мирона Маркевича бажано вирішити всі справи, бо відкладати на завтра те, що можна зробити сьогодні увечері з клубом рівня "Штурму", не личить учасникові 1/8 фіналу Кубка УЄФА.

Мабуть, найлегше доведеться нині "Шахтарю": його суперник,"Сівасспор", явно перебуває в кризі, тоді як "гірникам" варто реабілітуватися за румунську ганьбу. Очікуємо того, що весь матч відіграє Василь Кобин, а на заміну — принаймні на кілька хвилин — вийдуть Костянтин Кравченко й Руслан Фомін. Мирча Луческу довго працював у Туреччині, тому має знати, як солідно й без питань "взяти" „Сівас".

Але особлива наша увага прикута до багатої на українських заробітчан Португалії. Тамтешній гранд — лісабонська "Бенфіка" — екзаменуватиме полтавську "Ворсклу". Можливість проходження "зелено-білих" бачиться примарною для більшості вітчизняних оглядачів. Одначе здатність Миколи Павлова організувати командну гру, а також добротний добір футболістів у Полтаві залишають надію, що "орли", в літописі яких триває черговий перехідний період і які лише недавно розпочали офіційний сезон, можуть бути поданими українському уболівальникові у фаршированому — з яблуками й сухим Берегівським вином — вигляді. Очікуємо й віримо.

До речі, матч за участю полтавської "Ворскли" глядачі таки матимуть змогу переглянути. Пряму трансляцію очікуйте на каналі ICTV.

Володимир БАНЯС.

Кубок України

ГОТУЙТЕ МИСКИ — "ШАХТАР" ЇДЕ В ПЛИСКИ!

У приміщенні прем'єр-ліги відбулося жеребкування 1/8 фіналу Кубка України. Примітно, що прем'єр-ліга процедуру жеребкування, яка була "сліпою", зробила максимально прозорою, організувавши її пряму відеотрансляцію.

Жереб вже на цій стадії звів між собою двох грандів нашого футболу — "Динамо" та незмінного бронзового призера чемпіонату України останніх трьох років харківський "Металіст". А ось принциповому супернику киян, донецькому "Шахтарю", випав чи не найслабкіший суперник з усіх, що могли б бути — друголігова "Єдність" з Плисок, що на Чернігівщині. Ще в двох парах жереб звів між собою по два колективи елітного дивізіону, в решті пар — перша ліга проти другої.

Загалом пари такі:

Волинь — Кривбас
Фенікс-Іллічівець — Дніпро
Сталь — Оболонь
Кримтеплиця — Металург Зп
Єдність — Шахтар
Таврія — Іллічівець
Металург Д — Карпати
Металіст — Динамо

Нагадаємо, що на цій кубковій стадії переможець визначиться з одного матчу. Поєдинки 1/8 фіналу розиграшу Кубку України відбудуться 12 вересня 2009 р. на полях команд, вказаних у парах першими.

Олексій КОМАРОВСЬКИЙ.

Наш сайт в інтернеті www.ukrainian-football.com

Передплатити «Український футбол» на кожен наступний місяць можна до 10 числа попереднього. Тобто на жовтень — до 10 вересня.

ФК Львів

Ігор ЯВОРСЬКИЙ:

ГОЛОВНЕ — ДИСЦИПЛІНА, ПОРЯДОК І ХОРОША ОРГАНІЗАЦІЯ ГРИ

Відомий український футбольний фахівець Ігор Яворський, який у червні відсвяткував свій 50-річний ювілей, підписав контракт із футбольним клубом "Львів", — інформує прес-служба колективу.

Останнім часом Ігор Яворський працював на різних тренерських посадах у таких клубах, як "Металург" (Донецьк), "Металург" (Запоріжжя), "Карпати" (Львів), "Нива" (Тернопіль), "Прикарпаття" (Івано-Франківськ). Крім нього, до тренерського штабу футбольного клубу "Львів" також переходить Сергій Ященко (добре відомий виступами за донецький "Шахтар").

Ігор Петрович Яворський народився 9 червня 1959 року в селі Мурованe під Львовом. Під час футбольної кар'єри запам'ятався як вправний і забивний форвард. Найбільше визнання прийшло до футболіста Яворського під час виступів за тернопільську "Ниву". Він стояв біля витоків цієї команди, яка в ті далекі часи представляла містечко Підгайці. Загалом 13 сезонів віддав Ігор Яворський "Ниві" як гравець, пройшовши з нею й аматорську лігу УРСР, і другу майстрівську лігу СРСР та вищу лігу України.

Після закінчення кар'єри футболіста Ігор Петрович очолював тернопільську команду як головний тренер. Ігор Яворський і донині вважається найкращим бомбардиром команди. Так, у лігах майстрів він забив за тернопільську команду 151 гол у ворота команд-суперниць.

Фахівці характеризують Ігоря Яворського як лідера. В тих командах, де він працював, мав авторитет і був прихильником жорсткої дисципліни. Його принципи — максимальна самовіддача на полі й гостроатакувальна гра.

Контракт підписано терміном на один рік із можливістю продовження ще на один (за схемою 1 + 1).

— Кілька днів тому зателефонував президент ФК "Львів" Юрій Кіндзерський, — ***розповів Ігор Яворський.*** — Ми зустрілися в Києві, в офісі, обговорили всі моменти, взяли час на роздуми. Тепер Юрій Іванович зробив конкретну пропозицію й поставив серйозне завдання перед командою. Обдумавши все, я погодився. Довго не вагався, адже сам я, можна сказати, корінний львів'янин. Народився в цьому регіоні, вчився тут, працював.

— У вашій тренерській кар'єрі була певна пауза. Скучили за футболом?

— Звичайно, що так. Кожен тренер мріє працювати з серйозною командою й досягати якоїсь мети разом із футболістами. Потрібна мета. Я людина з амбіціями, тому, звісно, для мене це досить приваблива пропозиція, бо хочеться довести, що ФК "Львів" має всі шанси знову потрапити до прем'єр-ліги. Команда тут непогана, збалансована в усіх лініях. Так, можливо, є кілька больових точок в організмі колективу, але нічого страшного. Будемо працювати, виявляти ці точки й нейтралізувати їх.

— Ви були особисто присутні на матчі першого туру першої ліги, коли ФК "Львів" зустрічався в Тернополі з "Нивою". Які враження залишила львівська команда?

— Скажу так: хлопці грали десь на 50 відсотків своїх можливостей. Це моя думка. Хоча львів'яни й виграли з великим рахунком 4:0, але всього, на що спроможні, не продемонстрували. Що мені сподобалося в діях львівських футболістів, то це контроль м'яча, в результаті чого повна територіальна перевага була на боці ФК "Львів". Що не сподобалося — це деяка інертність у діях гравців, бракувало високих швидкостей, агресивності в атаці. От і головне завдання на перших порах для мене в ФК "Львів" — це налагодити агресивність в атакувальних діях. Треба досягти того, щоб львів'яни за своїм настроєм на гру діяли так, як у пам'ятному матчі проти "Шахтаря". Ось такий футбол мені подобається, коли кожен гравець викладається на всі 120 відсотків.

— Зараз разом із командою тренуються Шмаков, Федорів, інші футболісти. На вашу думку, вони потрібні команді?

— Я зараз не можу говорити конкретно про їхнє майбутнє, бо є багато факторів і нюансів, які, мабуть, впливають на футболістів. Це одне. По-друге, щоб запрошувати нових виконавців, треба добре знати або вивчити їхні якості. Стосовно Шмакова й Федоріва, то мені відомі ці футболісти. Але є нюанси поза ігровим полем. Будемо розмовляти індивідуально, все з'ясовувати, радитися з президентом клубу. Звичайно, ФК "Львів" потребує хороших футболістів, особливо це стосується нападників.

— Чи означає це, що передусім буде вестися активний пошук форвардів?

— Цей пошук вже ведеться. Питання відкрите, до закінчення трансферного періоду намагатимемося підсилити команду забивним нападником. Дуже складно грати, коли в складі тільки один нападник. Не дай, Боже, травма чи проблеми зі здоров'ям, тоді сутужно всій команді.

— Хто допомагатиме вам у тренерському штабі?

— Моїм помічником стане Сергій Ященко. Він приєднається до нас пізніше, коли прибуде з Донецька. Поки що на цьому все. Ми залишили в команді тих тренерів, які зараз тут працюють, це наші місцеві хлопці, думаю, знайду з ними спільну мову. Сподіваюся, вони будуть добросовісно виконувати свої обов'язки. Якщо щось не влаштує їх, чи в нас будуть претензії, то, звичайно, запросимо ще одного спеціаліста. Але поки працюватимемо з тими людьми, які є в команді.

— Із можливостями яких гравців в нинішньому складі ФК "Львів" ви знайомі особисто?

— Добре знаю, на що здатні Ільків, воротар Марущак, брати Баранці, Розгон, Лупашко. Із багатьма з них працював. Думаю, не повинно виникнути жодних труднощів з адаптацією мене як тренера. І хлопці знають мої вимоги. В тих командах, де я працював, була хороша дисципліна, порядок, належна організація гри. Тому з цим не має бути проблем.

— Наступний матч ФК "Львів" зіграє в Києві з "Динамо-2". У столичній команді чимало недавніх тріумфаторів юнацького чемпіонату Європи. Які плани на цю непросту зустріч?

— Кожен матч буде для ФК "Львів" як останній. Чому? Бо для того, щоб виконати поставлене перед нами завдання, потрібно обов'язково перемагати. Іншого варіанту не бачу.

М'яч у спідниці

Анатолій КУЦЕВ:

НЕСТАЧА КОНТРОЛЬНИХ ЗУСТРІЧЕЙ НАМ НЕ ЗАВАЖАТИМЕ

У вівторок на стадіоні НТК імені Віктора Банникова відбулося відкрите тренування національної жіночої збірної України, яка вже в неділю проведе у Фінляндії стартовий поєдинок Євро-2009 — проти голландок.

"Ми — дебютанти цих престижних змагань, тому не дивно, що наших дівчат переповнюють емоції, — зазначив наставник "синьо-жовтих" Анатолій Куцев. — Кожна з них прагнутиме показати себе якнайкраще. Що ж стосується командних завдань, то, звісна річ, ми маємо виходити з групи".

Кістяк української збірної складають гравці, які винесли на своїх плечах основний тягар відбірної кампанії. Загалом із 22 виконавиць, які вирушають до Фінляндії, половина представляє російські клуби, а капітан команди Олена Мазуренко грає в Німеччині. Інші виступають у вітчизняній першості.

Напередодні в заявковому списку нашої команди відбулася заміна: місце травмованої Світлани Ванюшкіної зайняла її 16-річна партнерка по чернігівській "Легенді" Оксана Яковишин. Окрім того, під великим питанням участь у континентальній першості однієї з провідних виконавиць збірної Валентини Котик. "На жаль, футболістка російського "ШВСМ-Ізмайлово" зазнала тяжкої травми. Ймовірність того, що вона набере форму в стислі терміни, дуже мала. Втім, ми все ж таки ризикнули й включили Валентину до заявки на Євро-2009", — зауважив Куцев.

Виліт "синьо-жовтих" до Фінляндії запланований на 21 серпня, за два дні до старту Євро-2009. Нагадаємо, що наші співвітчизниці гратимуть у групі "А" разом із господарками, голландками та данками. До чвертьфіналів потраплять по два переможці від кожного з трьох квартетів, а також дві найкращі команди з тих, що посядуть треті місця.

На минулому тижні керманич української збірної наживо спостерігав за діями найближчого суперника українок — команди Голландії, яка проводила спаринг із Росією (0:1). "Нам протистоятиме добре підготовлений фізично, мобільний і зіграний колектив. На легку прогулянку годі й розраховувати, — наголошує тренер. — Взагалі, я вважаю, що склад нашої групи доволі рівний, а доля путівок до плей-офф вирішуватиметься в останньому турі".

Готуючись до фінального турніру Євро-2009, українська команда обмежилася єдиним спарингом з росіянками (2:0) та двома короткими зборами. "Сподіваюсь, що в даному випадку нестача контрольних зустрічей нам не заважатиме. Я бачу, що дівчата по-справжньому скучили одна за одною, за збірною, а тому працюють із максимальною віддачею. Мене не здивує, якщо в Фінляндії на емоціональному підйомі вони зможуть стрибнути вище голови", — резюмував Анатолій Куцев.

Костянтин ПАТКЕВИЧ.

Ліга чемпіонів

UEFA CHAMPIONS LEAGUE

ПЛЕЙ-ОФФ

ПЕРШІ МАТЧІ

Селтик — Арсенал — 0:2 (0:1).

Селтик: Боруц, Хінкель, Ловенс, Колдуелл, Фокс (Нейлор, 56), Нгемо (Маккурт, 76), Браун, Донаті (Макдоналд, 56), Мелоуні, Макгіді, Самарас (Фортюн, 56).

Арсенал: Альмунія, Санья, Вермален, Галлас, Кліші, А.Сонг, Фабрегас, Денілсон, ван Персі, Бендтнер, Аршавін (Діабі, 70).

Голи: Галлас (43), Колдуелл (68, у свої ворота).

ФК Копенгаген — АПОЕЛ — 1:0 (0:0).

Копенгаген: Кристіансен, Поспєх, Антонссон, Йоргенсен, Вендт, Квіст, Норрегорд, Хатчинсон, Гронк'яєр, Алмейда (Нордстранд, 75), Сантін (Ндойє, 22).

АПОЕЛ: Хіотис, Контис, Паулу Жорже, Грнчаров, Хаджи, Косовський (Брешка, 86), Нуну Мораіш, Пінту, Саціас (Жевлаков, 69), Хараламбідес (Александру, 77), Миросавлевич.

Гол: Поспєх (54).

Вилучення: Хаджи (90).

Шериф — Олімпіакос — 0:2 (0:0).

Шериф: Намашко, Баліма, Тархнишвілі, Карпович, Родрігес, Дидхіу (Бранкович, 81), Корнієнков, Арбанаш (Булат, 70), Руамба, Суворов (Волков, 55), Єрохін.

Олімпіакос: Нікополідис, Жевлаков, Мельберг, А.Пападопулос, Рауль Браво (Домі, 48), Мареска, Ледесма, Дуду, Галлетті (Леонардо, 62), Жаірі, Діого (Мітроглу, 80).

Голи: Дуду (46), Мітроглу (81).

Тимішоара — Штутгарт — 0:2 (0:2).

Тимішоара: Пантилимон, Бонфім, Нібомбе, Чисовський, Ар. Карамян (Латовлевичі, 77), Алекса, Скутару (Борбелі, 45), Станку, Арт. Карамян, Бучур, Магера (Іонеску, 69).

Штутгарт: Леманн, Челоцці, Дельпьєр, Тасчі, Маньїн, Хедіра, Хітцльшпергер, Гебхарт (Руді, 85), Глєб (Елсон, 60), Погребняк (Шибер, 77), Марика.

Голи: Гебхарт (28, пен.), Глєб (30).

Спортинг — Фіорентина — 2:2 (1:1).

Спортинг: Руй Патрисіу, Каррісу, Полга, Педру да Сильва (Перейринья, 57), Маркеш (Канейра, 67), Вукчевич, Фернандес, Поштига, Велозу, Моутинью, Ліедсон.

Фіорентина: Фрей, Дайнеллі, Гамберині, Варгас, Гоббі, Комотто, К.Дзанетті, Маркіонні, Монтоліво, Муту (Йоветич, 64), Джилардіно.

Голи: Вукчевич (58), Велозу (66) — Варгас (6), Джилардіно (79).

Вилучення: Вукчевич (60).

ШКІРЯНИЙ М'ЯЧ

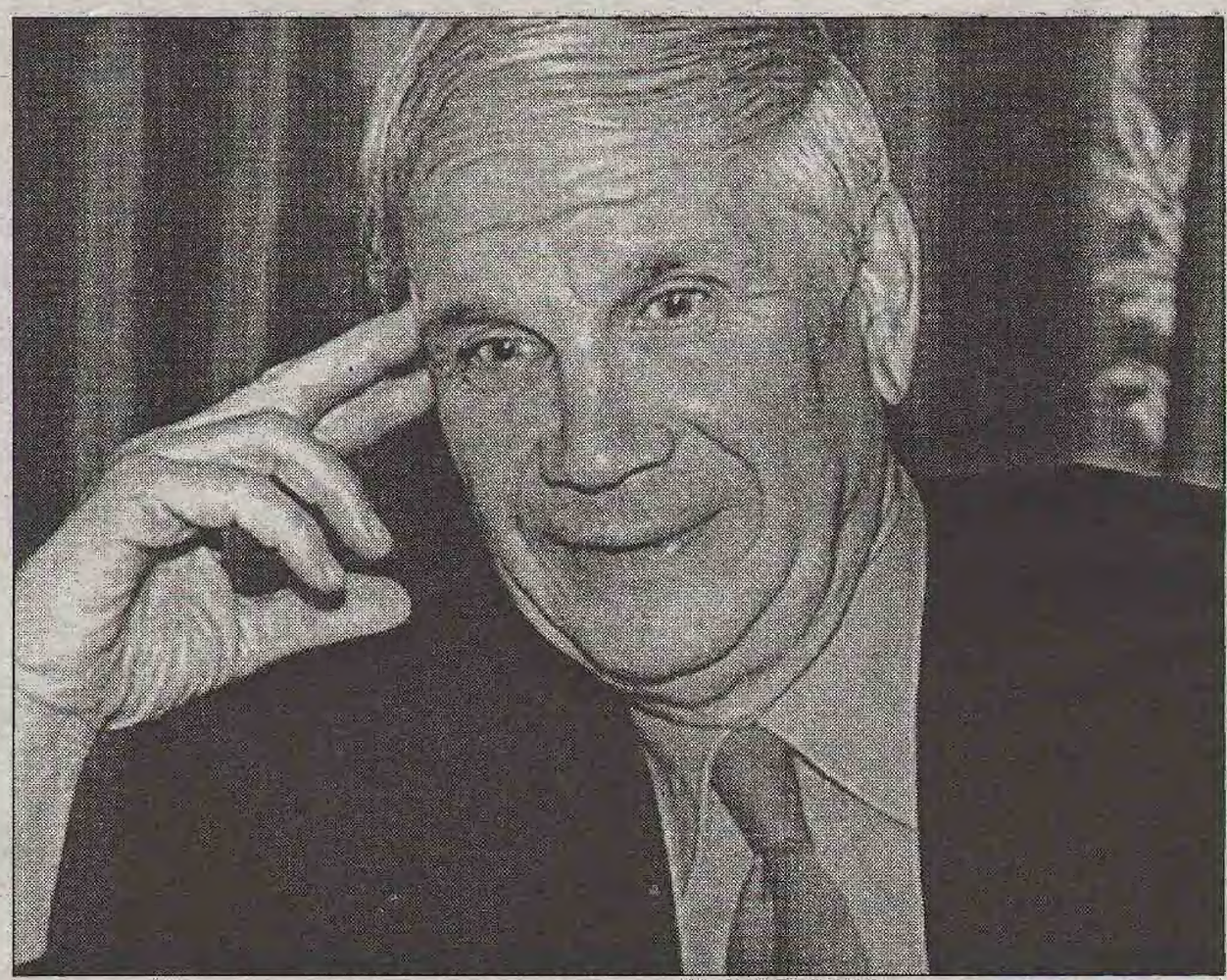

ОДИН – ЗА ВСІХ, І ВСІ – ЗА ОДНОГО

ПРИВІТАННЯ УЧАСНИКАМ ВСЕУКРАЇНСЬКИХ ФІНАЛЬНИХ ЗМАГАНЬ З ФУТБОЛУ НА ПРИЗИ КЛУБУ "ШКІРЯНИЙ М'ЯЧ"

ДОРОГІ ДРУЗІ!

Щиро вітаю вас з нагоди проведення наймасовішого футбольного дійства нашої країни – змагань на призи клубу «Шкіряний м'яч»!

Ви здолали довгий і непростий шлях до омріяного фіналу. Були сльози, образи, гіркі розчарування. Але радощі, сміх і шалена втіха від перемог завжди долали негаразди, змушуючи вмить забути про все погане і таки не відчути гіркоту поразок. Лише подумайте: ви у вісімці найсильніших команд вашого віку! Це вже неабияке досягнення. Але не межа. З-поміж вас буде визначено переможця, котрому й дістануться усі лаври. Отож мета є. І пам'ятайте, що ви обрали для себе правильний шлях, адже заняття фізкультурою і спортом не лише позитивно впливають на розвиток особистості, а й формують конче необхідні якості — колективізм та відповідальність.

Хай вашим девізом буде перевірене й підтверджене часом гасло: «Один — за всіх, і всі — за одного!», яке дасть змогу вирости справжнім громадянином і чоловіком. Зрозуміло, що в майбутньому не всі з вас будуть великими футболістами. Однак те, що кожен навчиться шанувати свою й чужу працю, бути організованим, дисциплінованим і відповідальним, знаємо достеменно. А тим хлопчакам, які мріють про футболку гравця національної збірної України, радимо вірити в свої сили. Трудитись наполегливо, не покладаючи рук (вірніше, ніг), не спокушаючись маленькими перемогами — прагнути лише великих. Ні в якому разі не зупинятися через перешкоди — хай якими нездоланними вони часом здаються. Одчиняють тому, хто стукає. Йдіть — і обрій буде ширшим!

Пам'ятайте: повноводна ріка починається із маленького струмочка, як і будь-яка маленька вікторія — із маленької перемоги над собою.

Хай щастить!

Андрій БІБА,
заслужений майстер спорту,
президент клубу «Шкіряний м'яч».

Федерація футболу України
Асоціація аматорського футболу України
Міністерство освіти і науки України
Міністерство України
у справах сім'ї, молоді та спорту

Всеукраїнські фінальні змагання з футболу на призи клубу

ШКІРЯНИЙ М'ЯЧ

21-22 серпня 2009 року

Стадіон "Авангард"
Початок о 9:15

РІВНЕ

Старша вікова група
1996 р.н.

У змаганнях беруть участь команди шкіл з Вінницької, Волинської, Луганської, Львівської, Рівненської, Сумської, Херсонської та Чернівецької областей

Генеральний спонсор:

Спонсори змагань:

БАНК «ФІНАНСИ та КРЕДИТ»

депутат міської ради
НЕСТЕРУК О.П.
АДМІНІСТРАТОР АВТОРИНКУ

Інформаційний партнер:

Український ФУТБОЛ

ЗОШ № 27 (м. Вінниця)

Ще в 2003 році, за спільною домовленістю керівництва ЗОШ № 27 та керівництва СДЮШОР "Нива", на базі школи № 27 було започатковано п'ять спортивних класів із футбольним нахилом. І спільна праця принесла свої плоди.

Так, вже шість років поспіль, ЗОШ № 27 посідає перше місце в змаганнях з усіх видів спорту в міських спартакіадах. Але головну роль в школі серед усіх видів спорту відіграє футбол. Зокрема, команда юнаків 1996 року народження, яку тренують Валерій Базамицький та Ігор Коваль, 2007 року у Всеукраїнських змаганнях на призи клубу "Шкіряний м'яч" серед молодшої вікової групи здобула І місце не лише в своїй області, а також і в Україні.

В 2008 році в змаганнях за "Шкіряний м'яч" серед середньої вікової групи юні футболісти ЗОШ № 27 завоювали І місце в області, а в Україні — ІІ, за що отримали нагороду — поїздку до Стамбула (Туреччина), де відбувалися ігри серед команд з 12 країн Європи та Азії. І знову перемогли, завоювавши І місце. У 2009 році серед команд старшої вікової групи здобули перемогу в обласних та в зональних змаганнях України й отримали право брати участь у фінальних іграх "Шкіряного м'яча". Того ж року в складі команди відбулися кадрові зміни. Так, Андрій Борячук та Олександр Демчеко вибули з команди, перейшовши до Академії донецького футбольного клубу „Шахтар". А Владислав Рябцев — до РУФК м. Києва. Та попри ці зміни, команда завжди готова грати в командний футбол і боротися за перемогу.

ЗОШ № 4 (м. Каховка)

Футбольна команда Каховської ЗОШ № 4 (у віковій категорії 1996 р.н.) — учасник Всеукраїнського фіналу змагань на призи клубу "Шкіряний м'яч-2009".

Команда створена у 2004 році на базі загальноосвітньої школи № 4 (директор К.М. Ігнатенко, тренер — Ю.В. Окул). Тричі (з 2007 по 2009) ставала переможцем обласних змагань на призи клубу "Шкіряний м'яч". У 2007 році в зональних Всеукраїнських змаганнях "Шкіряний м'яч" команда посіла друге місце і не потрапила до фіналу. Але вже наступного, 2008 року, перемігши у зональних змаганнях, юні каховці стали учасниками всеукраїнського фіналу "Шкіряного м'яча" у Києві, де посіли високе IV місце. Цьогоріч, вдруге поспіль, команда успішно здолала відбірний бар'єр і вийшла до фінальної частини Всеукраїнських змагань "Шкіряний м'яч", які відбудуться у Рівному. Вагому фінансову підтримку для участі у змаганнях команді юних футболістів надає "Спортивний клуб "Каховка" (президент Ю.М. Пасічниченко).

ЗОШ І-ІІІ ст. № 2 (м. Буськ)

Команда Буської ЗОШ І-ІІІ ст. № 2, яка братиме участь у фінальній частині змагань з футболу на призи клубу «Шкіряний м'яч» (старша вікова група 1996 р.н.), була створена 1 вересня 2008 року за підтримки спортивного клубу «Надбужжя» (м. Буськ).

ЗОШ № 26 (м. Рівне)

Команда ЗОШ № 26 1996 р.н. була створена в 2006 році. В 2007 році стала переможцем міських змагань з футболу на призи клубу "Шкіряний м'яч". Того ж року команда стала чемпіоном області з міні-футболу, навесні 2008 року здобула перемоги в зональних і фінальних обласних змаганнях на призи клубу „Шкіряний м'яч" і здобула право представляти Рівненську область у Всеукраїнських змаганнях на призи клубу "Шкіряний м'яч". Здобувши перемогу в зональних змаганнях, команда посіла ІІІ місце в фінальних змаганнях, що проходили в травні 2008 р. в Києві. Постійно бере участь у різноманітних турнірах, в чемпіонаті ДЮФЛРО. В сезоні 2008-2009 рр. команда, перемігши в міських та обласних змаганнях, здобула право виступати у Всеукраїнських змаганнях на призи клубу "Шкіряний м'яч". Тренер команди: Кубишкін Юрій Володимирович.

ЗОШ с. Зелений Гай Чернівецької області

Команда загальноосвітньої школи с. Зелений Гай Новоселицького району Чернівецької області (директор — Л.Г. Аронець) була створена 2003 року.

З командою працює вчитель фізкультури І.І. Марчук. Команда впродовж 2007 — 2009 рр. — переможець обласних змагань на призи клубу „Шкіряний м'яч", а 2008-го стала переможцем фіналу Всеукраїнських змагань і представляла Україну на Кубку Націй Данон у Парижі.

"Зоря" (м. Луганськ)

Основа команди "Зоря" з футболу сформувалася в 2004 році з хлопців 1996 р.н. і впродовж більш ніж п'яти років практично не змінювалася. За цей час команда тричі виходила в фінал змагань на призи клубу "Шкіряний м'яч" (Вінниця – 2007, молодша вікова група, 3 місце; Київ – 2008 рік, середня вікова група, п'яте місце; Рівне – 2009 рік, старша вікова група). В 2008 році команда стала чемпіоном Луганської області.

Футбольна команда під керівництвом головного тренера Коршикова Анатолія Миколайовича — учасник та чемпіон престижних змагань міжнародного рівня. Так, юні луганчани виборали першість в двох міжнародних турнірах: "Альмінська долина", навесні 2008 в Бахчисараї, та "Кримська весна", навесні 2009 в Алушті.

СШ-інтернат (м. Володимир-Волинський)

Команда створена у 2004 році. Брала участь у багатьох турнірах, серед яких:

2007 р. — „Шкіряний м'яч" — 2 місце

2007 р. — м. Красностав (Польща) — 1 місце

2008 р. — „Шкіряний м'яч" — 6 місце

"Олімпік" (м. Суми)

Команда заснована наприкінці 2004 року. У 2005-2006 роках брала участь у міських та обласних змаганнях з футболу.

Починаючи з 2007 року, цей колектив стартував у змаганнях на призи клубу "Шкіряний м'яч". Торік "Олімпік" вдало зіграв на попередніх етапах, але в фіналі обласних змагань, в дуже запеклій боротьбі, поступився команді "Імпульс" (Шостка) з рахунком 2:3.

2008 року ця футбольна дружина також дійшла до фіналу обласних змагань, але її знов у вирішальному поєдинку спіткала невдача. Суперники з міста Охтирки перемогли сумчан з рахунком 0:2.

Отже, юні гравці "Олімпіка" впродовж двох сезонів вдало грали на обласному рівні, двічі поспіль виходячи до фіналу. Та для остаточної перемоги їм бракувало лише удачі, котра й посміхнулася їм цього року. Сумчани набули за останній час необхідного досвіду, з тріумфом пройшли весь шлях боротьби, і у вирішальному матчі в серії пенальті перемогли суперників з міста Глухів з рахунком 5:3. У зональних Всеукраїнських змаганнях, які відбулися в Сумах, "Олімпік" переміг команду з Дніпропетровщини з рахунком 5:1 і зіграв унічию з колективом Донеччини — 0:0, і завдяки кращій різниці забитих та пропущених м'ячів отримав право зіграти в фінальному етапі Всеукраїнських змагань.

Загалом сумська команда провела у всіх вікових групах 17 поєдинків, різниця м'ячів — 72:20. Найкращі голеадори команди — Владислав Гиренько (12 голів) та Вадим Шевченко (11 голів). Найкращими гравцями турнірів обласних та зональних змагань були визнані воротар Олег Литвиненко, захисник Богдан Швець, півзахисник Владислав Зрібняк. Тренер колективу — Олександр Борисович Мурашкін.

СКЛАДИ КОМАНД-УЧАСНИКІВ

ЗОШ № 27 м. Вінниця

1.Мельник Дмитро
2.Когут Владислав
3.Зеленко Дмитро
4.Носюк Олександр
5.Кардаш Олександр
6.Трещейко Владислав
7.Кудраш Олександр
8.Нечай Артем
9.Маляренко Андрій
10.Антіпов Віктор
11.Бессарабець Богдан
12.Брижчук Тимофій
13.Заліський Олександр
14.Мельник Владислав

Тренер: Базалицький Валерій Афанасійович
Директор ЗОШ: Куровська Ірина Володимирівна

ЗОШ № 2 м. Буськ Львівської області

1. Вороновський Микола
2. Іванишин Степан
3. Мартинюк Олександр
4. Тарапата Ігор
5. Лисюк Тарас
6. Бурак Дмитро
7. Дмитрів Юрій
8. Падковський Юрій
9. Круп'як Роман
10. Пастущак Роман
11. Дацко Роман
12. Доскіч Дмитро
13. Домбровський Назар
14. Козак Іван

Тренер: Анклевич Ярослав Адамович
Директор ЗОШ: Басараб Богдан Михайлович

ЗОШ с. Зелений Гай Чернівецької області

1. Антонюк Євген
2. Костреба Тарас
3. Книжницький Олександр
4. Соломян Максим
5. Корбут Михайло
6. Міхайлевський Максим
7. Гнатюк Савелій
8. Бойко Іван
9. Туряк Валентин
10. Марковський Олег
11. Кова Дмитро
12. Бурковський Ілля

Тренер: Марчук Ігор Іванович
Директор ЗОШ: Аронець Лілія Григорівна

СШ-інтернат м. Володимир-Волинський Волинської області

1. Механів Максим
2. Кищук Василь
3. Бінюк Богдан
4. Іванченко Богдан
5. Спаський Станіслав
6. Токарський Мирослав
7. Каштелян Павло
8. Смотр Павло
9. Кренц Сергій
10. Сорока Петро
11. Стегній Владислав
12. Максимук Сергій
13. Нечай Тарас
14. Крук Павло

Тренер: Поляновський Василь Олександрович
Директор СШ-інтернату: Вірковський Валентин Петрович

ЗОШ № 4 м. Каховка Херсонської області

1. Дудка Роман
2. Вітюк Сергій
3. Шкаленко Олександр
4. Гайдаєнко Сергій
5. Гламаздін Денис
6. Антонов Олександр
7. Дарійчук Роман
8. Колядич Артур
9. Парілов Микита
10. Букін Володимир
11. Бойко Єгор
12. Іонін Володимир
13. Прохорчук Ілля
14. Соловйов Олег

Тренер: Окул Юрій Володимирович
Директор ЗОШ: Ігнатенко Катерина Михайлівна

ЗОШ № 26 м. Рівне

1.Білоус Вадим
2.Басюк Микола
3.Пуц Влад
4.Ковтунович Василь
5.Кушнір Андрій
6.Ревуцький Андрій
7.Кльоц Дмитро
8.Курилович Павло
9.Осипчук Анатолій
10.Максимчук Микола
11.Колядич Михайло
12.Баранов Дмитро
13.Гришкевич Павло
14.Яконюк Валентин
15.Жильчук Дмитро
16.Лисак Андрій
17.Поліщук Олег

Тренер: Кубишкін Юрій Володимирович
Директор ЗОШ: Дзюбак Володимир Федорович

ЗОШ № 26 м. Луганськ

1.Скворцов Єгор
2.Бурля Дмитро
3.Рубан Станіслав
4.Лазебник Олександр
5.Мірошниченко Дмитро
6.Гончарук Олексій
7.Минько Максим
8.Фомінов Олександр
9.Король Іван
10.Андрущук Андрій
11.Габараєв Каха
12.Бакшунов Владислав
13.Ткаченко Артем
14.Дубовой Олексій

Тренер: Коршиков Анатолій Миколайович
Директор ЗОШ: Банатова Світлана Олександрівна

ЗОШ № 1 м. Суми

1. Левченко Вадим
2. Захарченко Євген
3. Жоров Владислав
4. Гладнев Максим
5. Горох Богдан
6. Зрібняк Владислав
7. Косінов Дмитро
8. Кунаєв Артем
9. Глазун Андрій
10. Швець Богдан
11. Литвиненко Олег
12. Гиренко Владислав
13. Сенько Сергій
14. П'ятаченко Валерій
15. Коробко Даниїл
16. Сіробаба Олексій
17. Манько Михайло

Тренер: Мурашкін Олександр Борисович
Директор ЗОШ: Полякова Наталія Євгеніївна

ПІДСУМКИ ВСЕУКРАЇНСЬКИХ ЗОНАЛЬНИХ ЗМАГАНЬ З ФУТБОЛУ НА ПРИЗИ КЛУБУ "ШКІРЯНИЙ М'ЯЧ"-2007/2008

СТАРША ВІКОВА ГРУПА — 1996 Р.Н.
ГРУПА 1
(м. Буськ Львівської області)

ЗОШ № 10 м. Калуш Івано-Франківської обл. — ЗОШ № 19 м. Ужгород — 0:2

ЗОШ № 2 м. Буськ — ЗОШ № 19 м. Ужгород — 1:1

ЗОШ № 2 м. Буськ — ЗОШ № 10 м. Калуш — 5:0

ПІДСУМКОВА ТАБЛИЦЯ

	І	В	Н	П	М	О
1. ЗОШ № 2 м. Буськ	2	1	1	0	6-1	4
2. ЗОШ № 19 м. Ужгород	2	1	1	0	3-1	4
3. ЗОШ № 10 м. Калуш	2	0	0	2	0-7	0

Команда-переможець змагань з елементів техніки гри у футбол — ЗОШ № 10 м. Калуш.

Переможці у вправах:

Жонглювання — Вороновський Микола (ЗОШ № 2 м. Буськ)

Удари на дальність — Сливка Іван (ЗОШ № 19 м. Ужгород)

Удари на точність — Сидор Юрій (ЗОШ № 10 м. Калуш)

ГРУПА 2
(смт. Новоселиця Чернівецької обл.)

ЗОШ № 24 м. Тернопіль — ЗОШ № 14 м. Житомир — 0:0

ЗОШ № 14 м. Житомир — ЗОШ с. Зелений Гай Чернівецької обл. — 1:1

ЗОШ № 24 м. Тернопіль — ЗОШ с. Зелений Гай — 0:3

ПІДСУМКОВА ТАБЛИЦЯ

	І	В	Н	П	М	О
1. ЗОШ с. Зелений Гай	2	1	1	0	4-1	4
2. ЗОШ № 14 м. Житомир	2	0	2	0	1-1	2
3. ЗОШ № 24 м. Тернопіль	2	0	1	1	0-3	1

Команда-переможець змагань з елементів техніки гри у футбол — ЗОШ № 14 м. Житомир.

Переможці у вправах:

Жонглювання — Мамчич Роман (ЗОШ № 14 м. Житомир)

Удари на дальність — Туряк Валентин (ЗОШ с. Зелений Гай)

Удари на точність — Каменський Дмитро (ЗОШ № 14 м. Житомир)

ГРУПА 3
(смт. Полонне Хмельницької області)

СШ-інтернат м. Володимир-Волинський Волинської обл. — ЗОШ № 243 м. Київ — 2:0

НВК с. Щасливе Київської обл. — Полонська гімназія — 1:1

ЗОШ № 243 м. Київ — Полонська гімназія — 0:5

СШ-інтернат м. Володимир-Волинський — НВК с. Щасливе — 1:0

НВК с. Щасливе — ЗОШ № 243 м. Київ — 5:0

Полонська гімназія — СШ-інтернат м. Володимир-Волинський — 0:0

ПІДСУМКОВА ТАБЛИЦЯ

	І	В	Н	П	М	О
1. СШ-інтернат м. Володимир-Волин.	3	2	1	0	3-0	7
2. Полонська гімназія	3	1	2	0	6-1	5
3. НВК с. Щасливе	3	1	1	1	6-2	4
4. ЗОШ № 243 м. Київ	3	0	0	3	0-12	0

Кращі гравці змагань:

СШ-інтернат м. Володимир-Волинський — Токарський Мирослав

Полонська гімназія — Сабуняк Павло

НВК с. Щасливе — Когус Радіон

ЗОШ № 243 м. Київ — Медвинський В'ячеслав

Команда-переможець змагань з елементів техніки гри у футбол — НВК с. Щасливе.

Переможці у вправах:

Жонглювання — Литовченко Євген (НВК с. Щасливе)

Удари на дальність — Іванченко Богдан (СШ-інтернат м. Володимир-Волинський)

Удари на точність — Когус Радіон (НВК с. Щасливе)

ГРУПА 4
(м. Вінниця)

ЗОШ № 16 м. Первомайськ Миколаївської обл. — НВК м. Татарбунари Одеської обл. — 1:0

ЗОШ № 27 м. Вінниця — ЗОШ № 12 м. Чернігів — 2:1

ЗОШ № 12 м. Чернігів — НВК м. Татарбунари — 1:1

ЗОШ № 27 м. Вінниця — ЗОШ № 16 м. Первомайськ — 2:2

ЗОШ № 16 м. Первомайськ — ЗОШ № 12 м. Чернігів — 0:5

НВК м. Татарбунари — ЗОШ № 27 м. Вінниця — 1:2

ПІДСУМКОВА ТАБЛИЦЯ

	І	В	Н	П	М	О
1. ЗОШ № 27 м. Вінниця	3	2	1	0	6-4	7
2. ЗОШ № 12 м. Чернігів	3	1	1	1	7-3	4
3. ЗОШ № 16 м. Первомайськ	3	1	1	1	3-7	4
4. НВК м. Татарбунари	3	0	1	2	2-4	1

Команда-переможець змагань з елементів техніки гри у футбол — ЗОШ № 12 м. Чернігів.

Переможці у вправах:

Жонглювання — Седень Ілля (ЗОШ № 12 м. Чернігів)

Удари на дальність — Барсуков Ілля (ЗОШ № 16 м. Первомайськ)

Удари на точність — Федосов Павло (ЗОШ № 12 м. Чернігів)

ГРУПА 5
(м. Кременчук Полтавської області)

ЗОШ № 26 м. Луганськ — Олександрійський колегіум Кіровоградської обл. — 1:0

ЗОШ № 1 м. Кременчук — ЗОШ с. Піщане Золотоніського р-ну Черкаської обл. — 3:1

ЗОШ с. Піщане — ЗОШ № 26 м. Луганськ — 0:4

Олександрійський колегіум — ЗОШ № 1 м. Кременчук — 2:1

Олександрійський колегіум — ЗОШ с. Піщане — 2:0

ЗОШ № 1 м. Кременчук — ЗОШ № 26 м. Луганськ — 0:1

ПІДСУМКОВА ТАБЛИЦЯ

	І	В	Н	П	М	О
1. ЗОШ № 26 м. Луганськ	3	3	0	0	6-0	9
2. Олександрійський колегіум	3	2	0	1	4-2	6
3. ЗОШ № 1 м. Кременчук	3	1	0	2	4-4	3
4. ЗОШ с. Піщане	3	0	0	3	1-9	0

Команда-переможець змагань з елементів техніки гри у футбол — ЗОШ № 26 м. Луганськ.

Закінчення на 6 стор.

Закінчення. Початок на стор. 5.

Переможці у вправах:

Жонглювання — Михайловський Ілля (ЗОШ № 1 м. Кременчук)

Удари на дальність — Король Іван (ЗОШ № 26 м. Луганськ)

Удари на точність — Пугач Олег (Олександрійський колегіум)

ГРУПА 6
(м. Суми)

ЗОШ № 1 м. Суми — ЗОШ с. Меліоративне Новомосковського р-ну Дніпропетровської обл. — 5:1

ЗОШ с. Меліоративне — ЗОШ с. Билбасівка Слов'янського р-ну Донецької обл. — 1:4

ЗОШ с. Билбасівка — ЗОШ № 1 м. Суми — 0:0

ПІДСУМКОВА ТАБЛИЦЯ

	І	В	Н	П	М	О
1. ЗОШ № 1 м. Суми	2	1	1	0	5-1	4
2. ЗОШ с. Билбасівка	2	1	1	0	4-1	4
3. ЗОШ с. Меліоративне	2	0	0	2	2-9	0

Кращі гравці турніру за амплуа:

Воротар — Литвиненко Олег (ЗОШ № 1 м. Суми)

Захисник — Швець Богдан (ЗОШ № 1 м. Суми)

Півзахисник — Воловой Євген (ЗОШ с. Меліоративне)

Нападаючий — Глиняний Ілля (ЗОШ с. Билбасівка)

Бомбардир — Левченко Вадим (ЗОШ № 1 м. Суми)

Команда-переможець змагань з елементів техніки гри у футбол — ЗОШ с. Меліоративне.

Переможці у вправах:

Жонглювання — Гиренко Владислав (ЗОШ № 1 м. Суми)

Удари на дальність — Савенко Ярослав (ЗОШ с. Билбасівка)

Удари на точність — Воловой Євген (ЗОШ с. Меліоративне)

Команда Харківської області на змагання не прибула.

ГРУПА 7
(м. Каховка Херсонської області)

ЗОШ № 61 м. Севастополь — ЗОШ № 1 м. Джанкой АР Крим — 1:5

ЗОШ № 4 м. Каховка — ЗОШ № 1 м. Приморськ Запорізької обл. — 2:0

ЗОШ № 1 м. Джанкой — ЗОШ № 4 м. Каховка — 0:2

ЗОШ № 1 м. Приморськ — ЗОШ № 61 м. Севастополь — 1:1

ЗОШ № 4 м. Каховка — ЗОШ № 61 м. Севастополь — 4:1

ЗОШ № 1 м. Джанкой — ЗОШ № 1 м. Приморськ — 4:0

ПІДСУМКОВА ТАБЛИЦЯ

	І	В	Н	П	М	О
1. ЗОШ № 4 . Каховка	3	3	0	0	8-1	9
2. ЗОШ № 1 м. Джанкой	3	2	0	1	9-3	6
3. ЗОШ № 1 м. Приморськ	3	0	1	2	1-7	1
4. ЗОШ № 61 м. Севастополь	3	0	1	2	3-10	1

Команда-переможець змагань з елементів техніки гри у футбол — ЗОШ № 4 м. Каховка.

Переможці у вправах:

Жонглювання — Литвиненко Леонід (ЗОШ № 61 м. Севастополь)

Удари на дальність — Власович Олександр (ЗОШ № 1 м. Приморськ)

Удари на точність — Гламаздін Денис (ЗОШ № 4 м. Каховка)

Кубок України з футболу серед аматорських команд 2009 року

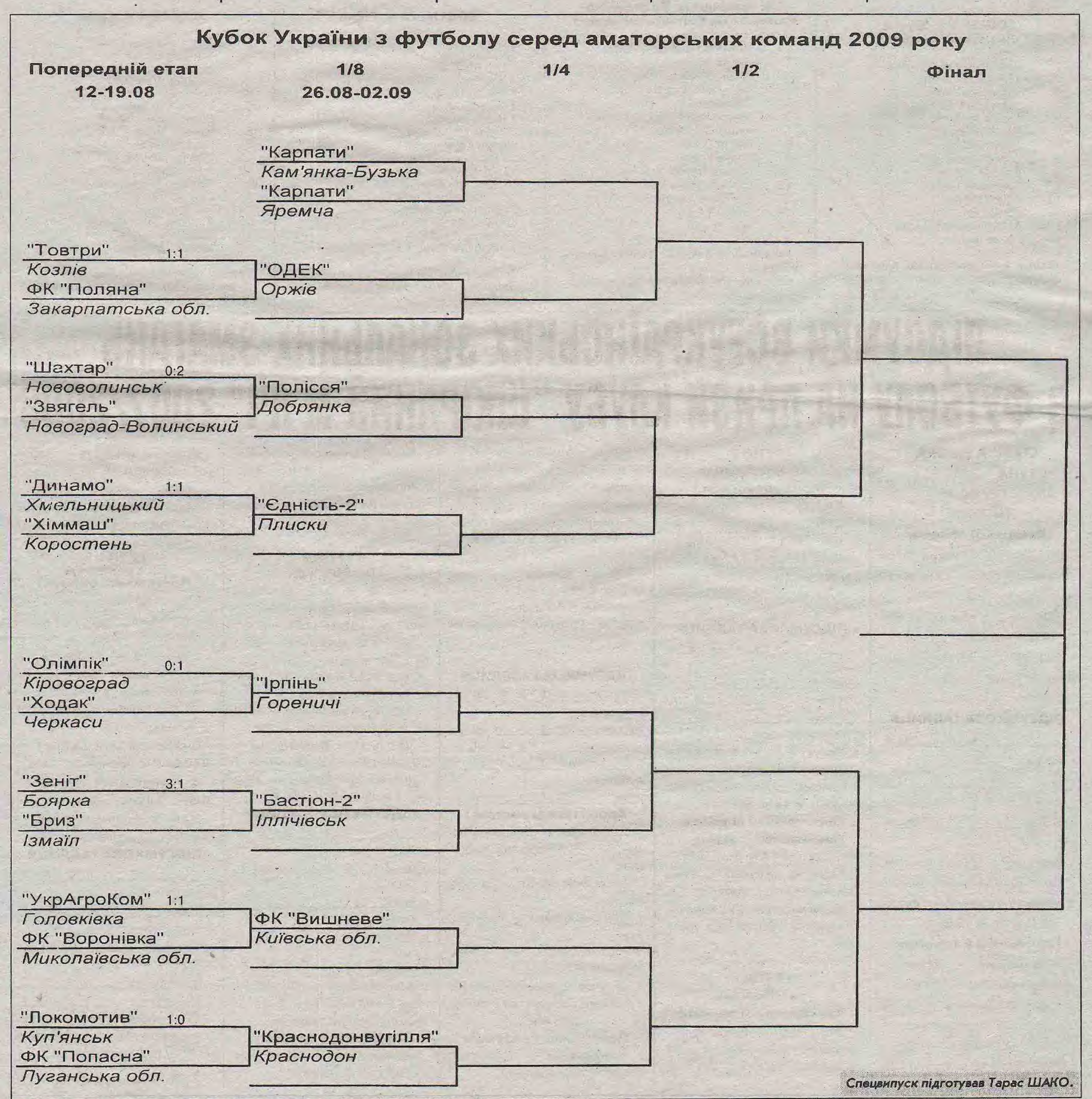

Спецвипуск підготував Тарас ШАКО.

ШТУРМ, ГРАЦ

"Наша команда грає в швидкий комбінаційний футбол", — так вважає колишній лівий захисник одеського "Чорноморця", а зараз — кращий лівий бек австрійського чемпіонату минулого сезону та австрійського "Штурму" грузин Ілля Канделакі. Чи так це насправді, ми сьогодні дізнаємося, а зараз коротенько пройдемося по футболістах, які намагатимуться зупинити харківський "Металург" на шляху до групового раунду.

Основним кіпером команди є Крістіан Гратцай, який грає в команді вже шість років. Як написано на його персональному сайті, "найбільша помилка людини в житті — боятися зробити помилку". Крістіан не боїться робити помилок і робить їх доволі частенько, що не заважає "штурмовикам" мати непогане співвідношення забитих та пропущених м'ячів в чемпіонаті (8 — 1). Той єдиний м'яч, який команда пропустила в останньому поєдинку проти "Керн-тена", цілком на совісті воротаря — він невчасно вийшов із воріт. До того ж, захисники, які втрьох оточили майбутнього автора гола, навіть не збиралися йому перешкоджати.

Натомість беки австрійців дуже полюбляють підключатися до атаки, особливо це стосується правого Ламотта, який постійно допомагає не надто активному попереду Андреасу Хельцлю. До речі, правий бек "Штурму" віднедавна став і правим беком австрійської збірної (6 матчів, 2 голи). Про колишнього одесита Канделакі я вже говорив — Ілля після "Чорноморця" грав за "Карл Цейс Йєну", а потім перебрався до Граца, де й розкрився на повну. Центр захисту "Штурму" дуже молодий, якщо брати до уваги важливість позиції (хоча свого часу Владислав Ващук у 20 років грав в центрі захисту так, наче йому 30). Маріо Зоннляйтер зіграв 16 матчів за молодіжну Австрії, а Гордон Шільденфельд — один матч за Хорватію. Взагалі-то Гордон знаходиться на контракті в турецькому "Бешикташі", а в "Штурмі" грає на правах оренди.

Особливістю півзахисту команди є те, що обидва центральні півзахисники "штурмовиків" доволі універсальні. Тобто, серед них немає суто руйнівника і суто креативщика — і той, і інший можуть виконувати різні функції. Втім, більш націленим на оборону є 23-річний Мануель Вебер. Його партнер по центру поля, словак Петер Глинка, частіше розташовується ближче до воріт суперника й частіше підключається до стандартів.

Найперспективніший гравець команди, на нашу думку, Якоб Янтшер. В крайньому випадку, таке склалося враження після перегляду останнього матчу. Хлопець дуже активно підключався до атаки: віддав дві голеві передачі та забив сам. Найголовніша небезпека цієї команди в тому, що обидва крайні хавбеки діють без особливої прив'язки до бокових ліній — часто зміщуються в центр, беруть на себе ініціативу, а ще в них дуже висока швидкість. Якоб Янтшер, до того ж, дуже небезпечно виконує штрафні лівою ногою і в свої 20 років грає за національну збірну своєї країни.

Найдорожчий гравець команди діє в нападі — Самір Муратович (2 000 000 євро), гравець збірної Боснії, якого чудово пам'ятають фани раменського "Сатурна". Втім, боснієць доволі віковий футболіст (33 роки) й подеколи не встигає за своїми молодими крайніми хавбеками. Партнером Муратовича буде молодий Байхлер, який тільки-но почав грати за молодіжну збірну Австрії (3 матчі) і вже встиг забити два м'ячі. Ще старший за Муратовича Маріо Хаас (відомий своїми виступами за французький "Страсбур"), на днях він травмувався.

Олександр ОЗІРНИЙ.

ПОЛІТ ЛІСАБОНСЬКОГО ОРЛА НАД ПОЛТАВОЮ

Історія лісабонського клубу починається в 1904. "Спортивне товариство Лісабона Бенфіка", або просто "Бенфіка", базувалося в Лісабоні й представляє місто в різних видах спорту, зокрема у футболі. Клуб заснувала група з двадцяти чотирьох чоловік. Спочатку він називався "Спортивне товариство Лісабона", проте в 1908 об'єднався зі "Спортивним товариством Бенфіка". Новий клуб став поєднувати емблеми й кольори кожного з двох спортивних товариств.

У 1920 по "Бенфіці" було завдано серйозного удару: деякі гравці залишили команду й утворили "Белененсеш". У 1933 році клуб стає одним із засновників португальської примери разом зі "Спортингом" і "Порту". Як і два її головні історичні суперники, "Бенфіка" ніколи не покидала вищий дивізіон. Перший титул прийшов до клубу в 1935-му.

Сорокові роки в Португалії ознаменувалися запеклим протистоянням "Бенфіки" й "Спортинга" майже в кожному чемпіонаті.

Золота ера клубу припадає на шістдесяті роки. В той час за команду виступали відомі португальські футболісти мозамбікського походження — Колуна і володар "Золотого м'яча" 1965 року прекрасний бомбардир Ейсебіо. У 1961 році "Бенфіка" перериває домінування мадридського "Реала" в Європі, перемагаючи в Кубку чемпіонів, де в фіналі обіграла "Барселону" — 3:2. У 1962 році в фіналі Кубка чемпіонів капітулював вже мадридський "Реал" — 5:3 (вирішальним став дубль Ейсебіо). Потім "Бенфіка" тричі доходить до фіналу Кубка чемпіонів, де послідовно поступається "Мілану" (1963), "Інтеру" (1965) і "Манчестер Юнайтед"(1968). Також в шістдесяті клуб виграє сім чемпіонських титулів і чотири кубки Португалії.

У 1962 році Бела Гуттманн після двох перемог поспіль в Кубку європейських чемпіонів покинув посаду тренера клубу і на побажання виграти ще не один єврокубок відповів: "Більше не буде". З тих пір клуб п'ять разів грав у фіналі Кубка чемпіонів і один раз — у фіналі Кубка УЄФА, але невпинно зазнавав невдач.

У сімдесяті роки "Бенфіка" продовжує домінувати на внутрішній арені (6 чемпіонських титулів і 2 кубки), проте європейські успіхи залишаються недосяжною мрією.

Нове відродження відбувається на початку 80-х під керівництвом шведа Еріксона. Клуб виграє двічі національну першість (1983 і 1984), Кубок Португалії і доходить до фіналу Кубка УЄФА, де поступається бельгійському "Андерлехту". Потім клуб здобуває титул переможця в 1987 і 1989 і доходить до фіналів Кубка чемпіонів в 1988 і 1990. На початку 1990-х клуб, незважаючи на тяжке становище, гідно конкурує з "Порту".

З середини 90-х до початку 2000-х був найтемніший період в історії клубу. У той час команда довго не могла нічого виграти й лише накопичувала борги. Наприклад, в 2001 році "Бенфіка" фінішувала шостою в чемпіонаті країни й вперше не потрапила в єврокубки.

У 2004 році клуб під керівництвом Хосе Антоніо Камачо виграв кубок країни, вирішальний гол на 103-й хвилині забив капітан "орлів" Симау Саброза.

У 2005 році "Бенфіка" вперше за 11 років виграє чемпіонат під керівництвом Джованні Траппатоні.

У 2009 році клуб здобуває Кубок ліги, перегравши в фіналі "Спортинг" в серії пенальті.

ДОСЯГНЕННЯ

Латинський кубок: 1950.

Кубок європейських чемпіонів: 1961, 1962.

Чемпіон Португалії, 28 разів: 1930, 1931, 1935, 1936, 1937, 1938, 1942, 1943, 1945, 1950, 1955, 1957, 1960, 1961, 1963, 1964, 1965, 1967, 1968, 1969, 1971, 1972, 1973, 1975, 1976, 1977, 1981, 1983, 1984, 1987, 1989, 1991, 1994, 2005.

Чемпіон Ліги (1934 — 1938, неофіційний): 1936, 1937, 1938.

Володар Кубка Португалії, 24 рази: 1940, 1943, 1944, 1949, 1951, 1952, 1953, 1955, 1957, 1959, 1962, 1964, 1969, 1970, 1972, 1980, 1981, 1983, 1985, 1986, 1987, 1993, 1996, 2004.

Володар Суперкубка Португалії: 1981, 1985, 1989, 2005.

Володар Кубка ліги Португалії: 2009.

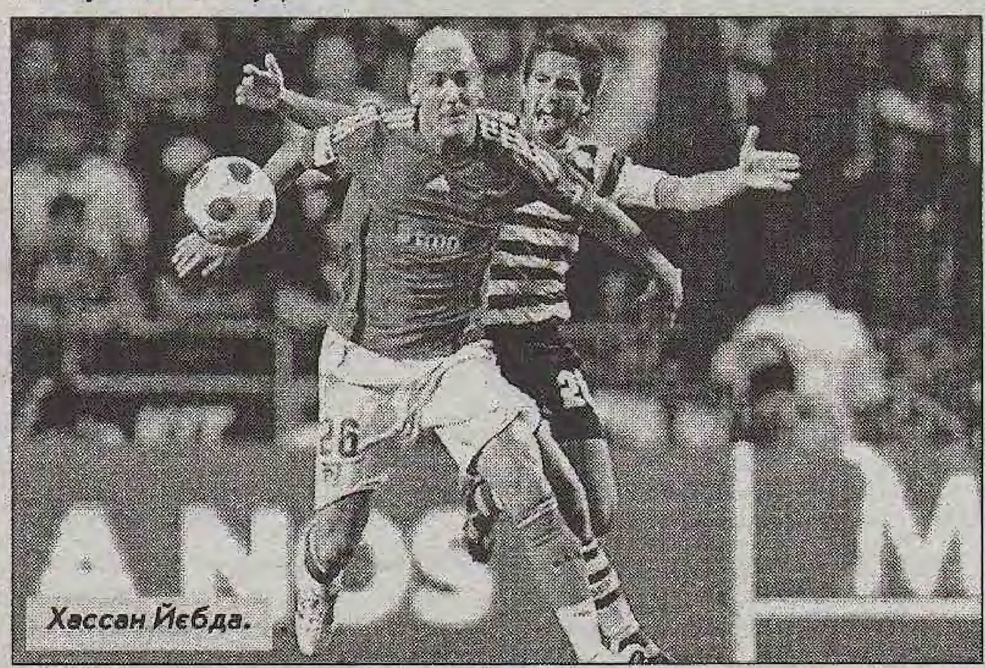

Хассан Йєбда.

Пабло Аймар.

Микола ПАВЛОВ, головний тренер "Ворскли":

— Потрібно відзначити, що нам дістався найсильніший сильний суперник з тих, кого можна було уявити. А з українських команд маємо тим більше найсильнішого опонента. Але гру своєї команди потрібно перевіряти саме в матчах з суперниками такого рангу. В Україні ми вже неодноразово доводили собі й іншим, що слово фаворит має відносне значення. Тепер те ж саме спробуємо зробити й у Європі.

Знаю, що зараз у "Бенфіки" йде процес створення суперклубу, запрошуються зірки футболу. На зборах, як я пам'ятаю, вони обіграли і "Шахтар", і "Портсмут", і "Аякс". Отже, нам доведеться битися з дуже й дуже серйозним суперником. Уболівальники зможуть побачити мега-зірку в Полтаві. Це дорогого варте.

Підготував Юрій ГРОМОВ.

СКАНВОРД № 277. «ПСЖ»-2009

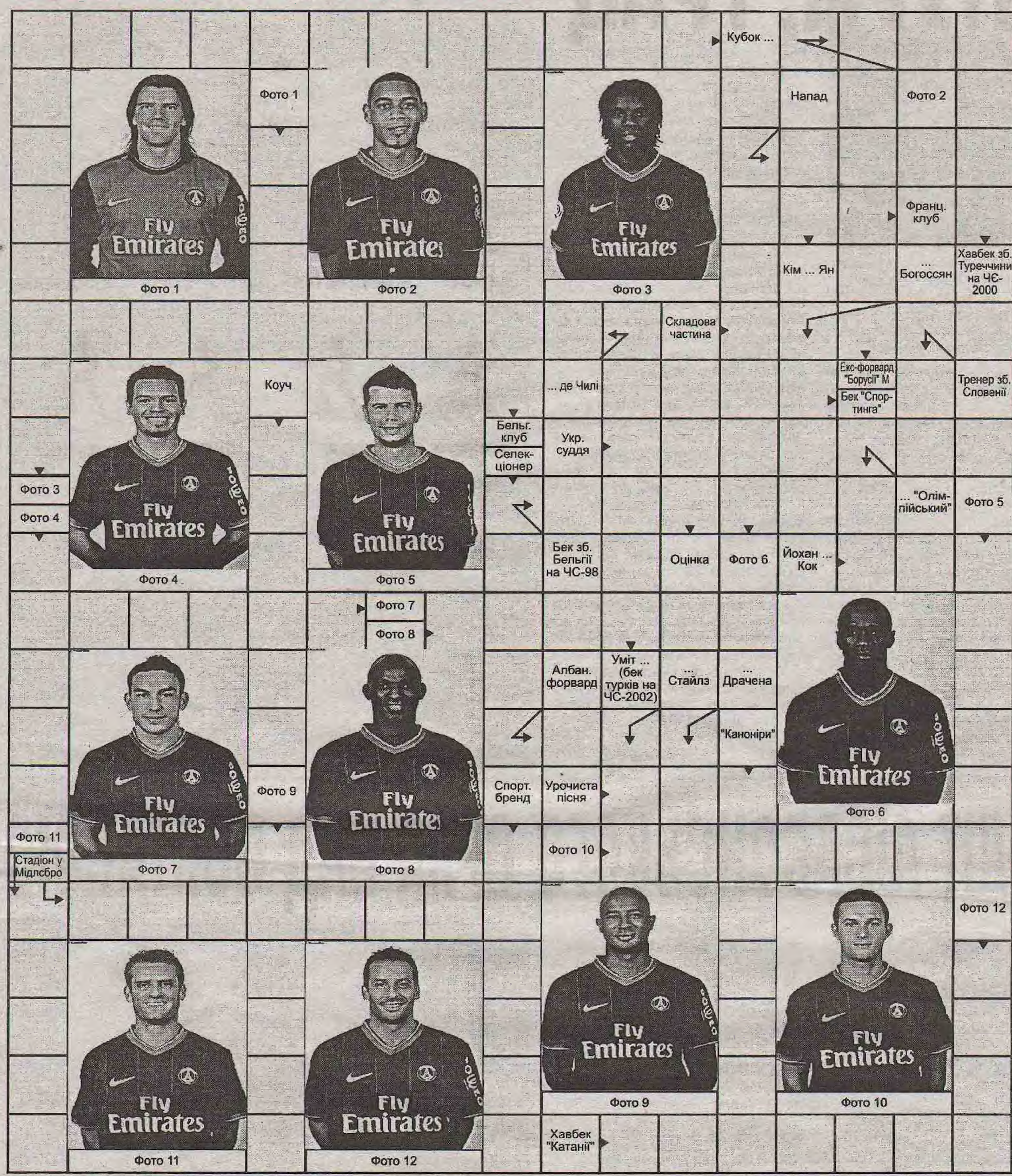

Віктор ПРИГОРНИЦЬКИЙ.

Новини

П'ЯТЬ КОПІЙОК ШЕВЧЕНКА

Матчі 2-го туру

Сандерленд — Челсі — 1:3 (1:0).

Сандерленд: Фалоп, Бердслі, Фердинанд, Коллінз, Маккартні, Хендерсон, Кана, Каттермоул (Лідбіттер, 62), Ричардсон (Рід, 84), Джонс (Кемпбелл, 62), Бент.

Челсі: Чех, Босингва, Іванович, Террі, Е.Коул, Баллак, Ессьєн, Деку (Шевченко, 87), Лемпард, Калу (Малуда, 76), Дрогба (Старридж, 84).

Голи: Бент (18) — Баллак (52), Лемпард (61, пен.), Деку (70).

"Чеслі" здобув другу вольову перемогу поспіль, здолавши з рахунком 3:1 "Сандерленд". На 87 хвилина матчу запам'ятался появою на полі українського форварда Андрія Шевченка. Чимось відзначитися за цей час нападник не встиг.

Уіган — Вулверхемптон — 0:1 (0:1).

Уіган: Кіркленд, Мельхіот, Шарнер, Брембл, Фігероа, Нзогбіа, Томас, Браун (Скотленд, 62), Хорді Гомес, Кумас (Сінклейр, 62), Родальєга.

Вулверхемптон: Хеннессі, Стірмен, Креддок, Мансьєнн, Уорд, Хальфорд (Сурман, 65), Анрі, Едвардс, Мильяш (Джонс, 55), Джарвіс, К'ю (Воукс, 81).

Гол: К'ю (6).

	І	В	Н	П	М	О
1. Челсі	2	2	0	0	5-2	6
2. Арсенал	1	1	0	0	6-1	3
3. Вест Хем	1	1	0	0	2-0	3
4. Манчестер Сіті	1	1	0	0	2-0	3
5. Сток Сіті	1	1	0	0	2-0	3
6. Тоттенхем	1	1	0	0	2-1	3
7. Уіган	2	1	0	1	2-1	3
8. Манчестер Юнайтед	1	1	0	0	1-0	3
9. Фулхем	1	1	0	0	1-0	3
10. Сандерленд	2	1	0	1	2-3	3
11. Вулверхемптон	2	1	0	1	1-2	3
12. Ліверпуль	1	0	0	1	1-2	0
13. Халл Сіті	1	0	0	1	1-2	0
14. Болтон	1	0	0	1	0-1	0
15. Портсмут	1	0	0	1	0-1	0
16. Бірмінгем	1	0	0	1	0-1	0
17. Астон Вілла	1	0	0	1	0-2	0
18. Блекберн	1	0	0	1	0-2	0
19. Берилі	1	0	0	1	0-2	0
20. Евертон	1	0	0	1	1-6	0

Мал. А. САВЧУКА

Український ФУТБОЛ

ПЕРЕДПЛАТНИЙ ІНДЕКС 60994

«Український футбол».
Свідоцтво про реєстрацію КВ № 10336
Виходить чотири рази на тиждень (вівторок, середа, четвер, п'ятниця).
Державне видавництво «Преса України». 03047, м. Київ-47, проспект Перемоги, 50.
Отримувач коштів: Державне видавництво «Преса України». Розрахунковий рахунок № 26000101014669 КРД «Райффайзен» Банк «Аваль» МФО 322904, для «Українського футболу», код 05905668.

Адреса редакції: 03047, м. Київ-47, проспект Перемоги, 50.
Телефони редакції: 454-83-03, 454-83-90
Факс: 235-31-52, 454-83-03
Відділ реклами та реалізації: 454-88-91
Електронна пошта — mu@pressa.kiev.ua
Сайт:www.ukrainian-football.com

Т.в.о. головного редактора О. В. ОЗІРНИЙ
Черговий по номеру В. В. БАНЯС
Видрукувано з готових редакційних фотоформ.
Зам. 3025121.
Індекс 60994.

Точка зору авторів публікацій не завжди співпадає з позицією редакції. Відповідальність за достовірність інформації та реклами несуть автори і рекламодавці, за якість друку — друкарня, за доставку газети — пошта. Матеріали, надруковані в газеті «Український футбол», є власністю видавця, захищені міжнародним і українським законодавством і не можуть бути відтворені в будь-якій формі без письмового дозволу видавця. При підготовці матеріалів використовуються офіційні сайти наступних команд: "Динамо" (Київ), "Шахтар" (Донецьк), "Металіст" (Харків), "Металург" (Донецьк), "Ворскла" (Полтава), "Дніпро" (Дніпропетровськ), "Металург" (Запоріжжя), "Таврія" (Симферополь), "Карпати" (Львів), "Чорноморець" (Одеса), "Арсенал" (Київ), "Кривбас" (Кривий Ріг), "Зоря" (Луганськ), "Іллічівець" (Маріуполь), "Закарпаття" (Ужгород). При використанні наших публікацій посилання на газету обов'язкове. Ціна вільна. © «Український футбол».

4 820012 962198
№ 121 (2220)